明治三十九年十一月十日第三種郵便物認可
中華郵政局特准掛號認為新聞紙類

盛京時報

刊日…中日大祭禮拜日之翌日
大正二年陽七月二十六日　陰六月二十三日
本報價目　每張銅元五枚每月七角　外城郵寄每月八角半　半年四圓八角全年九元
告白刊例　一行五號字十六字起碼　日者者行四角登長期者價登面議
奉天大西門外什字街路北　發行人　一宮房次郎　發行所　盛京時報館　電話　日　一二一番　中　一八六號

論說

論因國用不給而議裁減事

國用不給而議裁減。論者譏之。顧吾則甚惜其苛於細而遺其大也。有國務院。而又有總統府之各執事。以分擔國事。是疊牀架屋之制也。可去者一。而議者不之及也。農工商部。分而爲兩。而實則無事可辦也。顧問多於鯽。某使某使互於途。而實則藉以爲敷衍聯絡之資料而已。於實事何裨。可去者又其一。而議者不之及也。廢省存道。一時萬不能辦到。而各路觀察使。則援例遍設。實則甯有存在之必要。徒以豢養一般祿蠹而已。都督府爲軍政時代暫行之制。而今則不論是軍務省分。非軍務省分。均以之爲裝飾品。甚有權力不及於一旅一團。而每月開銷。至數萬兩之鉅。此亦應在裁減之列者。而議者未之及也。歡迎紀念。舉國而若狂。鑄像營業。紛然而並進。而實則用意不出於獎亂。斯擲金直等諸虛牝。此又應以裁減之政策。爲節省浮費之規定者。而議者未之及也。議者目光之所及。心神之所注。則爲可以任吾之所欲爲。而不至激起反動者。然則所議果見於實行。蓋亦僅能補苴罅漏。於國家財政。究有若何之影響。吾亦未敢代爲滿意也。

夫苛於細而遺其大。所撙節者有限。而所傷者實多。且恐被裁減者。皆能辦事之人。而事因以不舉也。夫吾國至大之乾脩。有年需三十六萬兩者矣。而京外各署。有學問。有經驗。能辦事。而年受數百金之俸者。蓋比比也。議裁減。則若輩首當其衝。而年俸萬金以上者。又無恙也。此豈非天下至不平之事。足以長亂萌而釀紛擾者耶。故吾以爲不議裁減。則國用支絀。至於斯極。萬不能延至一二年之久。議裁減而不從大者入手。則百政廢弛。而禍患亦且無已。蓋不特與整理財政之苦心相刺謬已也。若夫減政之說。則贊成者多。實則於事理亦未能脗合。蓋減去機關。減去員役。皆爲整理財政上所必要。而斷不能存因噎廢食之見。並應亟謀進行之政。而亦闇置之也。而況權限淸。闒茸去。能者且精神奮發。而急起以圖。則減政之說。於今日情勢。又未能脗合也。是則尤爲顯著之情事。無所用其疑慮者已。

雜錄

參議院議長張繼宣言

張繼敢告我親愛之國人袁世凱受任總統一年有半矣期年而國化小成已及其時顧中華民國之現狀果何如乎邊患之放任內亂之挑撥官常之敗壞民德之墮喪目所接者無不痛心耳所聞者皆能喪氣誰實總攬政權釀此不可收拾之毒害如謂較之牛羊芻牧非一人之責則諸君何重於總統顧謂總統之地位實國家禍福興亡之所繫則諸君何解於袁氏嗚呼

西湖二十景（五）彭公祠

好如操莽謳歌者能揚其功德醜如客魏依附者願爲其兒孫我國貴士之氣節掃地以盡則彼妾婦之秘書鷹犬之主筆與夫薰蕕胡俗腐心利祿之黨人俱能顛倒是非爲袁氏張目繼可無責繼所願承教者則爲公誠明達之諸君爲問三載考績則一年有半之時間不可謂不久有用如泥沙之金錢有屠戮同胞之兵力有竊据高位之私人有各擁節施之舊僚有網羅竭四海神奇之顧問則總統所資藉之斧柯豈可謂不利官制可自由頒行職務可隨宜添置條約可秘密簽押則總統所自操之權限豈可謂不專然而考核政治非惟無尺寸之効且使國家之紀綱日以隳社會之廉恥以日喪者匹夫之徽誠各有罪乃一般走狗反極口譽揚其功烈或日遍於山陬海隅惟袁氏有之或日集合內政外交惟袁氏能之明明日月昭昭天地我輩豈當白晝之中立而夢囈耶諸君彈劾內閣質問有司一鬨成市附和者且更仆迭起而未已何其無賢不肖同心一致如此豈不以閣部有廢弛職務有闕失彼等罪各有所當是則然矣然而全局之廢弛搴治之闕失誰尸之罪彈一指而置肩背釋豺狼而問狐狸我輩即不辨菽麥亦不應顛倒如此豈庶政幾壹決於總統府之秘書廳國務員僅候伺總統之顏色如是之總統可曰元首不負責任亦不負罪惡已矣我輩一日不聲袁氏之罪而求明白之解決則枝節從事誤國愈深繼敢正告當世袁氏以詭道自顯誑言盈耳祗日嗜於權勢而盡隳其紀綱一年有半之所作所爲實中華民國之罪人亦萬惡之源泉約舉一二端即可賅其罪惡凡其人不齒于正論而自絕于人道者袁氏必引爲腹心貪詐愈甚信用愈周袁氏以天下之輿論公道皆可用金錢收買故賄賂行於中外將悉天下人而爲之賣奴是今日社會之寡廉鮮恥袁氏實司製造之柄乃我輩腐心切齒止仇恨於醉夢之男女宜天下之人其心終不服其惡遂日肆也繼之不肖亦承國人之委託爲代表之分子甯不知中華民國之立法機關積垢所叢亦爲淸議集矢之燒點然而誘脅兼施鬼域萬端毀彼血肉之人心轉變之爲豬羊者誰實揮霍金錢之勢力使多數淪於畜道此諸君百喙所難辨也不幸而繼太狂愈猶存一隊之明時時痛心疾首腦實爲之攪傷不能不縷縷於海上病院矣嗚呼立法機關云乎哉實袁世凱之豬羊競賣所而已推此意以廣之今日中華民國之政府乃袁世凱豺狼孳息場中華民國之軍隊乃袁氏之鷹犬飼養處充袁氏之心理不使人道盡淪於牛馬而不止繼在職言職立法界近日發生之兩事即借款與密約是借款誰不知當借者密約誰不知當結者乃無論如何失權喪地止爲使袁氏之擁護遂不容有討論之餘地稍稍討論及之喪心病狂之徒反能痛哭流涕巧言歸罪吾實羨彼之急淚而又不忍動吾之乾笑身雖高坐議場情若深墮地獄憤慨而窮如何忍受故繼又敢正告國人如聽袁氏長此尸位中華民國之立法機關雖有如無不必計較於憲法之如何而定總統之如何而舉袁氏能自定憲法袁氏能自舉總統固無需此駢拇枝指爲也我親愛之國人其何以教繼●

文苑

東山雜記五（禮室）

今謂僕隸爲家人。案漢書儒林傳。竇太后好老子書。召問轅固。固曰此家人言耳。師古曰。家人言。僮隸之屬。則漢時已有此稱矣。孔子時弟子稱師爲子。孟子則稱其弟子爲子。周時諸侯之臣。稱諸侯爲君。漢是則皇帝稱臣下爲君。漢文帝稱馮唐爲父尤奇。然史記作父。漢書已改爲父老矣。

韓退之祭女挐文。自稱曰阿爹阿八。趙彥衛雲麓漫鈔疑唐人稱母爲八。今南方則稱父爲阿八。金人稱父爲阿馬。然古今皆稱母爲阿媽。

今人稱人之弟曰令弟。自稱其兄曰家兄。由來已久。然謝靈運酬惠連詩云。末路值令弟。乃自稱其弟也。余見唐人所書晉孔衍春秋後語背記。有沙州人詠張義潮之兄義澤入朝事。語極鄙俚。曰家兄親事入長安。乃稱他人之兄爲家兄。可與謝康樂之令弟作一巧對。

余於日本大津三井寺圓滿院中。見唐時通關劵二紙。一越州都督府給日本僧圓珍過所關者。一尚書省司門所給過蒲關者。覺時匆促。未及錄其文。此即唐六典司門郎中條所謂過所也。過所二字。見鄭康成周禮注。則漢時已有此語。然當時通謂之傳漢傳。或用木。或用帛。其用帛者則謂之繻。見漢書終軍傳。其用木者則謂之棨。尚有木傳。此十餘年前印度政府所派遣之斯坦因博士。得之于闐（今和闐）古護國寺故址者也。斯氏于闐游記中所印一種木簡。余以漢建初尺量之。長得六寸。廣不及一寸。上有漢文頗漫。不可辨。然斯氏書中。述他簡之文。皆載許某人過某地之事。其地名乃龜茲疏勒之類。蓋即魏晉間之木傳也。其長得六寸。與漢竹使符同。符傳同類之物。則此爲漢晉之傳無疑。說文。專六寸簿也。疑專傳二字。古或通用歟。

圓滿院中尚有唐人手書詩翰數十紙。皆五七言近體。累譜平仄。然無一語通者。蓋當時海舶賈人所爲也。

上虞羅氏藏敦煌所出唐寫本春秋後語紙背。有唐咸通間人所書望江南詞二闋。菩薩蠻詞一闋。別字甚多。蓋僧雛戲筆。此二闋。唐人最多爲之。其風行實始于太和太中間。不十年間。已傳至邊陲。可見風行之速矣。

斯坦因博士。第二次游歷中亞細亞時。於敦煌西北古長城故址。得漢代木簡數千枚。其文字可讀者尙近千枚。携歸英倫後。即寄法國沙畹教授處。屬其考訂。早有刊行之說。至今未果。蓋簡數太多。盡失編次。欲整爲次第。復還舊觀。良非易事。其遲遲出板。非無故也。（未完）

火險告白

左者弊行經理火險已有年矣因今、推廣交易起見、敬添承保市貨、屋產、家私衣箱、綢房貨物、等件凡遇不測立即照章賠償毫無延悞如蒙紳商賜顧者請移玉弊行面議可也至於保險開列於左

保頭等平房　每壹千元　八元
保二等平房　每壹千元　十元
保三等平房　每壹千元　十三元
保頭等房內存貨　每壹千元　十二
保二等房內存貨　每壹千元　十五
保三等房內存貨　每壹千元　二十

代理　明治火險公司
代理　日本火險公司
代理　共同火險公司
代理　東京火險公司

三井洋行　奉天大西門
電話　中國一一五五號　日本二一二號　日本三一五號

往上海定期輪船廣告

西京丸　七月廿六日（陰六月廿三日）
博愛丸　七月卅一日（陰六月廿八日）

大連開　每禮拜四
上海到　每禮拜六
上海開　每禮拜一
大連到　每禮拜三

頭等票日金四十圓（一去）日金六十四圓（來往）
二等票日金二十五圓　同　四十圓
三等票日金十圓

本事務所及在營口遼陽奉天鐵嶺長春各站均可發買聯絡船車票
兩輪船現均備有無綫電信以期從信迅速而謀乘客之便利

南滿州鐵道株式會社
大連埠頭事務所

日本郵船會社瀛船廣告　由大連埠頭起　往門司神戶橫濱
相模丸　七月卅一日（陰六月廿八日）正午開
日本郵船會社代理店　三井洋行大連支店　電話（二一〇）（四六〇）
乘船票由本出張所自買如有乘客請至本所購買

怡生輪船　開往上海日期

本輪准期開往上海風雨無阻輪內裝修清潔上下房艙舖設幽雅官商女眷搭乘異常穩妥茶水清暢殺饌豐盛茶房人等侍奉周到望貴客早降營口坐今已按期每逢星六在營口開船往上海

陰歷　五月十七中午開　六月十六中午開　七月十五中午開　八月十三上午開　九月十二上午開　十月十一上午開
陰歷　六月初二中午開　七月初一中午開　七月廿九中午開　八月廿七上午開　九月廿六上午開　十月廿五上午開

怡和行　怡生輪船賬房王啓

橫濱正金銀行奉天支店　奉天城內四平街　電話二十二番
資本金四千八百萬圓
公積金一千八百二十萬圓
總店　橫濱
支店　神戶　東京　長崎　大阪　倫敦　里昂　紐育　桑港　孟買　布哇　喀達　喀囒　香港　上海　長春　安東　北京　大連　旅順　營口　遼陽　鐵嶺　漢口　天津

命令

（七月二十一日）

●臨時大總統命令

任命陸建章爲北京警備地域副司令官此令

張文生特授以勳五位此令

陳德修殷恭先白寶山周金城李紹臣均授爲陸軍中將此令

康永勝特授爲陸軍少將此令

圓明園健銳營添派江朝宗兼管此令

特命步軍統領趙秉鈞爲北京警備地域司令官此令

湖口徐州等處暴徒倡亂政府爲整肅紀綱維持國本起見不得不以兵力戡定迭經先後布告本大總統躬承國民付託之重值此變出非常盪平內亂責無旁貸耿耿此心當爲我國民所共諒各友邦所悉知惟恐傳聞之異詞或疑方針之未定國民以姑息養奸相責備外商以身命財產爲隱憂若不明白宣告使我全國人民咸知順逆從違之所在各外商共悉鎮壓暴亂之有方其何以靖人心而昭大信爲此通令條舉三端一該暴徒等勾煽叛兵僭竊土地擅行宣布獨立破壞民國之統一擾害地方之治安此等行爲實係亂黨政府不得不依照國家法律以兵備警戒是用兵定亂爲行使約法上之統治權民國政府當然有此責任二各國商民之通商傳教載在條約凡有亂警有警地方該司令官均應照約實力保護務使各外國人之身命財產不致因亂事稍受危險嗣後各地方之外國人所有身命財產如因鎮壓變亂而直接受有損失者民國政府必負完全其責任三亂黨到處勾結如有本國人或外國人與之訂立一切契約而影響可以及於國家或地方者無論用何種方法及何種名義民國政府絕不承認以上三端自本令發布以後應由各地方司令官通行布告仍著外交總長行文駐京各國公使查照以慰友邦盡誠贊助之雅懷而示本大總統除暴安良之至意此令

依約法第廿六條載大總統得依法律宣告戒嚴又戒嚴法第一條載遇有非常事變對于全國或一地方須用兵備警戒時大總統得依本法宣告戒嚴或使宣告之各等語現在江西湖口及江蘇徐州等處地方亂黨暴動情形實與戒嚴法所稱非常事變相符須用兵備警戒迭據各該地司令官呈請前來本大總統特依約法暨戒嚴法宣告戒嚴自宣告之日起所有湖口徐州等處地方凡應攻守各地域均按照戒嚴法接戰域之規定辦理其餘地方並准由各該出征司令官依法臨時宣告戒嚴至北京爲民國政府根本重地現雖民商安堵處市無驚第五方雜處良莠不齊恐不免有奸人匪徒混迹其中希圖擾亂自應同時依戒嚴法警備地域之規定酌量辦理以保治安而鞏國本所有各界人等仍各照常安業無庸誤會驚惶此外各省地方如有應行警備各地域由各該地司令官隨時呈請本總統依法宣告若時機迫切須臨機處分者即依法臨時宣告戒嚴以期弭患端形共維秩序此令

自湖口倡亂以來暴徒勾結亂軍散布訛言詭稱獨立所在地方文武官吏盡忠職守貞固不搖者固不乏人而一二三不職之徒或藉口保全輕離職守或隨聲附和甘受脅從似此溺職曠官既失國家設官治事之初心即爲今日風俗人心之大患若不嚴加振刷何以維秩序而肅紀綱自令以後凡京外奉職人員如有弁髦官守任意潛逃或假藉名意甘心助亂者一經拿獲定必從嚴懲處決不姑容風紀所關不得不預爲告誡百職有司其敬聽之此令

據國務院轉呈江蘇都督程德全十七日電稱十五日駐寧第八師等各軍官要求宣布獨立德全舊病劇發刻難支持本日來滬調治又應德閎電稱來同各司長移交都督府等語該都督有治軍守土之責似此稱病棄職何以對江蘇人民姑念該都督從前保全地方輿情尚多感戴此次雖未力拒逆匪而事起倉猝與甘心附逆者迥不相侔應德閎因事先期在滬情亦可原該逆匪等破壞性成人民切齒現在江西山東兩路攻勦擒斬叛徒甚多湖口指日盪平張勳前隊已抵徐州著程德全應德閎即在就近地方暫組軍政民政各機關行署並著程德全督飭師長章駕時選擇得力軍警嚴守要隘迅圖恢復一面分飭各屬軍警暨商團民團防範土匪保護良民該都督民政長職守攸關務當維繫人心毋負本大總統除暴安良之本旨一俟大兵雲集即當救民水火統一國家該都督民政長倘有天良其各體念時艱勉期晚蓋此令

（七月廿一日）

任命董玉麟代理京師警察廳總監此令

陸軍總長段祺瑞呈稱據護理甘肅都督張炳華呈請以馬占奎請補督標中協副將應照准此令

任命周肇祥署山東鹽運使此令

黃興陳其美柏文蔚逆跡已著所有從前所頒榮典軍職一律褫奪其附逆之徒該部查明一律辦理此令

馬繼增授爲陸軍中將此令

朱泮藻授爲陸軍中將此令

任命張弧爲鹽務籌備處處長未到任以前派姚煜代理此令

任命倪嗣冲爲皖北鎮守使兼領皖北觀察使事此令

北京專電

●袁總統拒絕辭職之勸告

唐紹儀蔡元培汪兆銘等以爲此次南方發亂概係袁氏一人之故日昨聯名電致袁總統力勸辭職以容民意而熄亂端袁總統即日電覆拒絕所請略謂鄙人素不欲戀棧職位然現在國內擾亂國基漸危今若辭職以避責任則違背國民多數之付託將來雖或招禍而決未能辭職云云

●三萬兩之乾俸無着矣

二十三日袁統總命令取消孫文充全國鐵路權

●以馮國璋爲江淮宣撫使

任命馮國璋充江淮宣撫使

●緝捕亂黨之議員

袁總統飭令京師軍警嚴緝亂黨二十三日拿捕屬于國民黨之議員五名官吏九名

●駐揚徐軍之活動

駐紮揚州之徐寶珍迄未與南軍響應現以南軍北進南京兵力單簿擬乘虛克復南京一帶地方已派兵八百開赴鎮江又派一千赴三沙口以備南軍

●政府對於外交團之通告

北京政府通告外交團畧稱民國政府當俟國內秩序恢復後將各國賠欵按期償還現在亂徒舉兵人民塗炭各省議員及商會均無不願速平亂事者故政府按照國民之付託不能不盡此義務云云

上海專電

●江南機器局迄未陷落

據上海來電云二十三日上午南軍攻擊江南機器局不利而退晚十鐘時上海南軍總司令陳其美督帶義勇軍又復猛攻該局激戰數刻後仍不能達其目的旋又逡巡退去

●岑春煊定期赴寧

上海各省議會聯合會公推岑春煊充討袁軍大元帥聞岑氏定於二十三日由滬赴寧

●粵軍分途進發

廣東討袁軍計一万五千現已分途北上就中四千已由旱路入贛其餘則當海路而赴南藉以援助南軍

●北軍敗退之電告

南京電告上海國民黨本部內稱北軍大敗遺棄大炮二尊槍彈多量退至運河北方並云南軍司令黎某陣亡一節查係不確

●北軍進抵徐州

北軍於二十一日進抵徐州

●江南機器局被攻時之火災

二十三日南軍攻擊江南機器局時該局內起有火災火焰冲天

●南軍攻擊江南機器局情形

二十三日午前三鐘半時第三十七師第六十一旅意欲佔據江南機器局開始攻擊駐守該局之北軍一千五百人築墻爲壘極力防禦北軍雖有機關砲然南軍彈藥不足竟被擊退午前五時南軍之一部分退至法租界小河邊由民屋背後排隊聯絡仍取圍攻態度法租界時有槍炮彈落下危險異常旁觀戰事之華人中彈負傷者頗不乏人南軍於五鐘時暫行中止砲擊六鐘半時再行砲擊同文書院附近至龍華鎮間槍聲隆隆戰鬥尤極激烈

●九鐘時戰事暫停

二十三日午前九鐘時機器局附近戰事暫行中止午後當又見開始

●南軍決計再攻機器局

南軍因有蘇州軍隊一營及駐寧野砲中隊之來援聲勢復振擬再攻機器局即向該局附近之東亞同文書院勸告遷徙聞該院日學生三十名捧持日皇聖影避難日總領事館

●槍炮叢中之東亞同文書院

東亞同文書院毗連機器局危險異常已受砲彈五六彈至槍丸則飛來無算該院日留學生三十餘人被在寄宿舍樓上利用被褥以防彈之來襲倖得無事又有軍艦砲彈三彈在日人經營之牛奶店愛光舍屋上炸裂傷華人一名受傷現下南北兩軍仍挾滬寧鐵路相互交戰南軍刻已接得機關槍一架聲勢頗振機器局附近火起火焰冲天現下尚未熄滅

民國要聞

熊希齡堅辭總理之眞因

內閣總理問題久懸未定袁總統久屬意於熊希齡氏屢電熱河促其來京熊氏對於總理一席其願擔任與否尚未明白表示前次覆電但云準當來京一行日昨又有電致大總統詳陳內閣問題之種種關係茲將原電具錄於左

大總統均鑒齡六日電諒悉甚爲惶悚希齡前蒙鈞示不强所難故特預備啟程入京藎棉力於各黨以決重大問題今蒙電示明方希齡才力不及萬難遵命謹以管衷詳陳鈞座政黨內閣本爲共和立憲國之正當理由希齡當臨時政府推舉財政部長時五次堅辭其意亦以此故蓋同一黨派必同一政策重在練兵則軍可減少重在實業則工商部費多其他各部皆可減少此在政黨內閣方能相讓否則各又爭持即一內閣中起衝突不待國會之推倒日本西園寺內閣與陸軍部爭持問題而辭職亦可鑑也唐內閣時代以同盟統一之混合往往政見解決希齡實已深受痛苦今以超然資格對於兩黨同無成見然終有共和黨已往之嫌疑遇有政見主持穩健或與進步黨相同時國民黨終必疑爲有實無名之進步黨派不憚以私見相反對而進步黨亦以希齡脫黨之故未能滿意終恐難收維持一致之效陸內閣故轍不遠後之視今亦猶今之視昔此希齡不敢擔任者一也政党內閣因事實複雜難以完成然使能爲同志內閣亦未嘗不可勉强於一時但揆之時局亦殊不能達到目的前各黨中視國務員爲其黨之權利所在勢必各爭位置求達目的將來仍不免爲混合內閣之覆轍若由總理意見決定於各黨中或黨外自約同志以組織內閣未必能得兩黨多數之同意否則集此偶然結合不同政見之人爲國務員亦終不免於衝突解散前此唐內閣時代希齡要求各國務員同意超然宣告脫黨而不可得後此趙內閣時代黃克强以戲弄手段要求各員加入國民黨轉瞬亦均解體求爲敷衍而不可得國家大事已均隳壞於閣員更迭調停利用之中此希齡不敢擔任者二也且事變無常人心難測當去年堅辭財政部長時黃克强屢函以大義相責備嗣後掣肘反對者亦以黃克强爲首無論爲公爲私即此一端已足難表責任之確實至於短期內閣爲時無幾凡有誤託希齡趨避者決無此意蓋度德量力尙利國家生死以之即短期一月兩月亦當犧牲一己以報國家苟其不能勝任縱屬正式政府或因豫算案之不通過或因重要政策之不能實行即數月間之總理亦可推倒何有於長期短期之較量惟希齡自揣能力與現在之暴烈分子腐敗官僚兩派絕不相容終恐有負鈞座之期望而誤國家之大政伏乞另簡賢能以維大局希齡語無虛飾心無要求並乞鑒原至熱河邊防財政關係急迫亦欲赴京面陳一切仍照前電准於二十後啟程合並陳明熱河都統熊希齡叩嘯

南軍黃司令誓師文

江蘇討袁軍黃總司令誓師文大略如下袁賊萬惡民軍起義備受摧殘嗣因滿帝退位贊成共和和議諸人不忍同胞相殘忍辱就和自彼擅政專錮異已不惜國難信用奸佞毒殺志士蹂躪國會私借外債種種罪狀罄竹難宣四都督力伸公論竟獲罪譴蒙氣內逼彼廢弛國防寧以土地割讓敵人不禦外侮而擁兵以擾害南方我軍士以血購之民國爲彼攘奪擾奪不止重以破壞其極必至於亡國國人同有身家豈能坐視與忝附起義之名深扼亡國之痛前此自卸留守對於我軍士應盡之責未終厥職原冀彼化除猜疑宣力國是詎料袁賊變本加厲擾全祿位寧亡國而不恤近且進攻江西殘虐良民上海北來之兵紛紛接踵商旅停滯居民恐惶孌自彼開忍無可忍江西背城借一虐民之賊軍天誘其衷覆沒過半各省聞風繼起同聲討賊程都督內審輿情外察大勢知非掃蕩逆賊不可以保全共和爰徇衆軍士之請委興爲江蘇討袁軍總司令興德薄能鮮義無可辭乃率將士即日誓師連合各省義軍奮力北伐但使民賊授首國基大定興即退避賢路與國民共享昇平尙冀我軍士協力前驅衆志成城伸同胞之義憤去全國之公敵精誠所感金石爲開江西以一省新練之軍禦袁賊全部精銳之卒士氣振奮逐殲勁敵蓋理直則氣壯情怯則勢孤順逆有道成敗在人今者大軍齊集率弔民伐罪之師討衆叛親離之賊猶摧落葉而掃枯枝勝算之操可以預決興竭九死之身努力馳驅不除袁賊誓不生還凡我軍士其鑒此忱

張議長之電告

參議院張議長由滬發京電云北京參議院諸君鑒江西軍民因袁世凱無故進兵節節蹂躪而與抗南京各處聞而感憤相起率兵討袁爲目的江蘇程都督已舉黃君興爲江蘇討袁軍總司令此舉實關於民國之安危存亡按諸約法大總統有謀叛行爲參議院得以彈劾是對袁世凱之有罪似不必於法律外爲解決然袁氏久已視法律爲土苴視參議院爲贅疣受事之初因參議院議決迎袁南來就職袁挾其猜防顧戀之私意竟嗾使京津兵變以爲劫持其後於第三次國務員之提出復嗾使軍警以强力干涉參議院通過迨至國會成立凡關於兩院議員對於政府之違法種種質問皆悍然不顧以囈語相答覆其挾持武力蔑視人民代表機關已成習慣甚至應交兩院議決之案如借款等亦復擅自定奪置無顧忌此豈尙有約法國會等在其目中兩院議員據法律與之詰難而袁氏專挾武力以爲對付法律之力已窮各省軍民不忍於約法之破壞民國之漂搖欲以武力驅除謀叛民國之元兇以濟法律之窮實爲正當行爲我參議院對於袁世凱歷次違犯約法及其此次無故分兵南下效滿洲駐防故事荼毒人民蹂躪地方以致激成大變應科以謀叛民國之律提起彈劾但北京久爲袁氏勢力所布滿凡我立法機關種種行動悉爲其武力所破壞我參議院爲保持立法尊嚴及言論自由計應請全體議員遷出北京擇地開議以糾元兇而伸國法祈速決議是所至禱張繼叩

陸軍部規畫征南軍分兩大隊

陸軍部刻以南方多事調有重兵其規畫節制擬分兩大隊(一)拱衛軍鄂軍陸軍及李護軍使所統各軍概歸段上將芝貴調遣以便分途攻剿(二)魯軍及直隸各營概歸張上將勳節制除保護津浦鐵道外相應分隊進攻江寗各南軍云

拱衛軍總司令補缺

(第一)軍段香岩軍統南下拱衛軍總司令一缺大總統暫以前兵備處總辦劉寶齋充補其所有前左右後馬步工輜四路拱衛軍改編十二團定於(二十三)分別開往徐州云

南軍致各國公使領事電

茲探得討袁軍致北京各公使及各商埠領事電如下民國前歲之革命以諸友邦之助力遂得成功國民至今感荷靡已茲者袁世凱帝制自爲意圖破壞共和爲全國之公敵本軍因國民公意不得已興師討賊以靖亂源凡本軍於戰鬪區域以內勢力所及之地其居留地外人之生命財產無不加意保護並於本軍總司令部按照國際法及國際慣例處置一切交涉事宜願我各公使領事嚴守中立以促本軍之成功所有本軍軍除悉以白旗又白布纏腕以爲表示師起之日稍布大概統維公鑒民國二年七月十二日發於江西湖口

美國新選駐華公使盧君之歷史

美國理財學博士盧安士君曾經被選爲駐華公使一節已見路透華盛頓電盧君於西歷一千八百六十九年六月在威斯威斯貢辛府誕生及長肄業於該府貢辛大學于一千八百九十二年得文學得業士之學位于一千八百九十四年得法律得業士之學位四年之後復得哲學博士之學位嗣後遊學伯林巴里及羅馬等處大學成蹟優美又盧君在美國家術界盡心竭力多年所著之書實及八九部之多現在此等書已經繙譯日華西等國文語

國民黨議員出京之關係

國民黨議員多爲嬌嬌激烈之士此次國會爲政府蹂躪不能舉監督政府之實立法機關勢同虛設於是羣鳴不平主張吾人留京出入議會旋進旋退誠爲無意識之行動不如斷然缺席唯有一部議員主張吾人爲國民代表須要慨然辭院靜候最後機會勉盡監督責任始能有辭於天下現在黨議仍未確立而決然離京回南省者已達三十餘人將來相繼而去者不知尙有若干想正式議會能否照常開會未可預知至於政府方面有一部人士自白其隱情謂使國民黨議員決然離京則該黨自棄國民代表資格則所餘政府黨議員任意決定國事聞爲其所希望云云由是推之政府方面之用意可謂發揮無餘蘊也

湯薌銘段芝貴之行蹤

海軍總長湯君薌銘第一軍軍長兼江西宣撫使段君芝貴前後赴鄂統管北軍已誌前報昨據總統府消息湯君現已到長江不便急戰看步隊得手與否再定進行刻下僅防守要隘堵截行徑又段君亦已到鄂見黎副總統頗爲愜洽現已赴九江查看軍情云

議設航空學校之熱心

參謀陸軍兩部現因飛機航空事業爲環球各國研究競進時期且與軍事裨益非淺故經議商擬在京內設立航空學校兩處一設於城內爲軍員深造之校一設南苑爲教授學兵諳習飛行之術並聞此議已經決定係由參謀部組織此項學校

白狼進據鄖陽

鄂函云白狼巳自荆紫關進據鄖陽武昌大震聞白狼軍紀律甚嚴絕非土匪行逕前在豫群目爲匪官家報告自不得不爾又聞白狼本吳祿貞舊部軍事知識甚優自吳被刺忿而去官即聯絡草野豪傑誓爲吳復讎並除民國蟊賊蓋白狼深知吳之被殺實係袁世凱嗾使

孫多森財產被劫

總統府確寔消息安徽都督孫多森被刺日前在皖被亂黨拘留不令與聞外事並勒令籌款百萬孫將所有家產盡以稱貸湊集若干始得出險現聞已逃至上海云

批示

行政公署批示

劉鳳純呈批內務司案呈據該民呈控警長潘作蕃枉法貪贓吞款肥己等情情出一面殊不足信或所呈均係實情該縣警檢所已告成立應即赴該所起訴何得來有曉瀆此批

奉天車站棧商同德潤等呈批實業司案呈據該棧商同德潤等聯名禀稱通裕公司在車站各處遇有貨件即索錢枚並不發給執照請速行查禁等情查棧商裕合順等以通裕公司擱運覇行呈控到署當經批示並抄粘原禀飭令警察廳均實查辦在案茲據禀前情如果屬實卽將該公司嚴加取締以杜壟斷仰候定行警察廳迅速一併查明核辦具覆此批

讀者俱樂部

▲當共和未成之先外人輒以爲人民程度之不足不可以言共和吾人聞之吾心悲痛

▲及共和告成以後外人遲遲不肯承認今旣有一二承認矣而內訌迭起自壞長城吾人思之吾心更痛

▲革命以後國庫空虛民生凋敝爲政者正宜培養元氣鞏固國基何苦兄弟鬩牆自相殘害吾人當此吾淚已枯

▲治亂民用重典[illegible]此次之暴徒[illegible]匪得志[illegible]國[illegible]之暴徒必由假借名義之美名而能更代起也吾人之子孫亦無噍類矣　(友之)

▲新聞記者應知四忌五有十能爲主義

▲四忌　忌邦讎忌私怨忌竹槓忌謗人

▲五有　有道德有學問有技能有膽識有體育

▲十能　能曉中外大事能明世界各國現狀能見下等社會眞相能洞察軍界舉動能明悉女界情態能爲各界演說能爲各種小說能爲詩文詞調能爲排劇知曲能爲皴砭官僚　(是我)

▲黎元洪控制東南大非易事

▲程德全逃至上海受驚不小

▲歐陽武都督江西興趣必佳

▲李烈鈞興師討袁實屬荒唐

▲宋小濂逐出[illegible]江恥難堪

▲張鳴岐秘密赴滬有無所教

▲段芝貴司令九江能不得手

▲某師長欲娶珊珊眞爲享福

▲吳景濂患病逃滬近狀何如

▲我同胞自相殘害不亡何待　(愁)

▲交友之道不在於形色而在於心裏酒肉之友不如不有道義之友不可不有蓋一爲損友一爲益友

▲今日之所謂偉人曰子者大都嬌妻美妾坐擁多金高車駟馬耀武揚威叩其政見大都瞪目不知所對

▲政黨要有黨德試看今日之政黨意見相爭不以國事爲急或曰民國之亡得亡於黨見余曰唯唯

▲南北同爲民國本無畛域之可言然而今日之亂幾乎沴族之不相容推其原因不免係少數人利慾薰心從中作梗耳

▲省城盜案之多層見迭出甚至城中搶劫者亦有數起破獲者十無一二軍警廢弛至於此極人言嘖嘖固所宜也　(夢石生)

▲國事不定南北不和我看是一個搗亂鬼

▲從南望北從北看南我看是一個亂草堆

▲鑽事受賄行爲貪鄙我看你是個混蛋兒

▲身位高大髮辮不除我看你是個宗社黨

▲至南吹牛至北拍馬我看你是個賤骨頭

▲拘拘謹謹視財如命我看你是個守財奴

▲招搖撞騙混吃混穿我看你是個敗家子

▲[illegible]看他是個賤[illegible]

▲[illegible]看是一個吊膀所

▲[illegible]無一[illegible]我看是一個大豬圈

▲[illegible]永存正氣我看是讀者俱樂部　(克賢)

490

小說 奇冤巧報 (三)

發時好好兒的人 就披頭散髮的 往裏面跑到外頭 就聽撲冬的一響 就連死屍也沒有了 我聽他這話 說的怎無滋味 遂也就不大愛聽他 一看天光不早 我遂又走到衙門前頭一看 一看剛才的那個二爺 還沒回來 我當時覺的口中乾渴 看見東邊兒有一家茶館兒 我隨泡了一碗茶 開坐吃茶 忽聽得樓梯一響 上來一人 中等身材 半老的年紀 打扮像個衙門老夫子的樣子 找了一個地方兒 泡上一碗茶 堂倌恭恭敬敬的問道 師老爺 今天衙門裏沒甚麼事麼 那人答道 今天大老爺 因為身子不快活 辦了幾件要緊的事情 就進去歇息去了 我一聽這話 知他也是在這兒吃幕府飯的 想亭椿兒 他必是認識的了 我遂走過去 和他作了個揖 說是兄弟冒昧 請問老兄 兄弟有個朋友姓馬號亭椿的 向在這衙門裏當幕友 不知老先生可認識不認識 那老者見問 忙立起身來 對我還了一揖 答道 請教老兄尊姓大名 府上那裏 所問亭椿兒 可是官印叫雲的不是 我遂答道 兄弟姓歐陽 賤字達觀 舍下浙江紹興府 適才所問的敝友 他的名字是叫雲 兄弟請教你老先生尊姓大名 府上是本地還是外省 那老者答道 兄弟姓錢 草字雲鵬 原籍也是浙江 自從先祖遊幕到此 遂就在本地落戶了 我不覺起敬 照此說來 老兄還是鄉前輩哪 雲鵬道豈敢 我們既係同鄉 也不必這麼客氣 請過來談談好不好 我隨移過他那邊 雲鵬問我道 達觀兄 想來也是游幕的了 不知幾時來的 還有別的貴幹無有 我隨答道 兄弟向來 也在幕府裏 好歹的吃過幾年飯 一向在江蘇作幕 去年敝東調任的時候兒 可巧有病不能隨行 只得回家養病 直到今年才好 想起亭椿兒在這裡 許久無信 所以特地來看看他 不想昨天到了這兒 到衙門去打聽 說他已于去年秋天病故 想着打聽打聽他的棺木 寄放在那兒 給他帶回故土 也是彼此朋友相好一場 不知老兄可知道不知道 雲鵬聽完 歎了一口氣說道 咳 若說起亭椿兒這個人 實在令人可惜的很 兄弟自從亭椿兒到這裏 彼此就認識 就是這個館 也是兄弟的介紹 我們兩個人的交好 實可稱為莫逆 我聽到這兒 遂接口說道 老先生據你說來 既與亭椿兒 是莫逆之交 亭椿兒歷年的境遇 和他死的病症 想來必是知道的了 何不和我兄弟說一說呢 雲鵬道 達觀兄 你的尊寓在那兒 這件事很長 我們沒事 不如到你寓所去談談 說罷又看了我幾眼 我聽雲鵬說的話 含含糊糊 又叫他看了我幾眼 知道其中必有隱情 遂也就會意 說道 我兄弟就在高陞店十四號房內住 老丈如不見棄 可以請過來談談 說罷站起身來 會了茶錢 下樓往客店行來 不一時來到高陞店 把房門開開 二人進內 茶房泡茶 我遂和雲鵬道 老兄方才說的話 兄弟很發楞起 莫非亭椿兒身死 還有甚麼委曲在裏頭麼 雲鵬道 委曲雖然沒甚麼委曲 但是死的情形 實在令人又驚又痛 亭椿兒剛到這兒 就只與兄弟認識 後來認識的朋友 漸漸兒的多了 就有幾個朋友 勸他娶一位夫人 當時又有個姓孫的朋友 要替他做媒人 他便與兄弟商量 達觀兄你想 這本是人生第一件大事 立了家業 強如形單影隻的 飄流在異鄉客地 終非了局 我兄弟聽了雲鵬這個話 不覺心中萬分的感激 我想亭椿兒 出外遇見這個朋友 也准算人生的好際遇了 這裡頭有個緣故 因為我那亭椿兒 自從十七歲 出外學幕之後 一連有十年沒回去 直到他母親身死的那一年 他才回家一次 其時家鄉也有幾個朋友 勸他娶一房妻子 亭椿兒當時被衆人所勸 心裏也以為很不錯 就托人做媒娶了 他這個妻子 人也很賢慧 夫妻倒很是相得 亭椿還有一個兄弟 名叫亭檢 (未完)

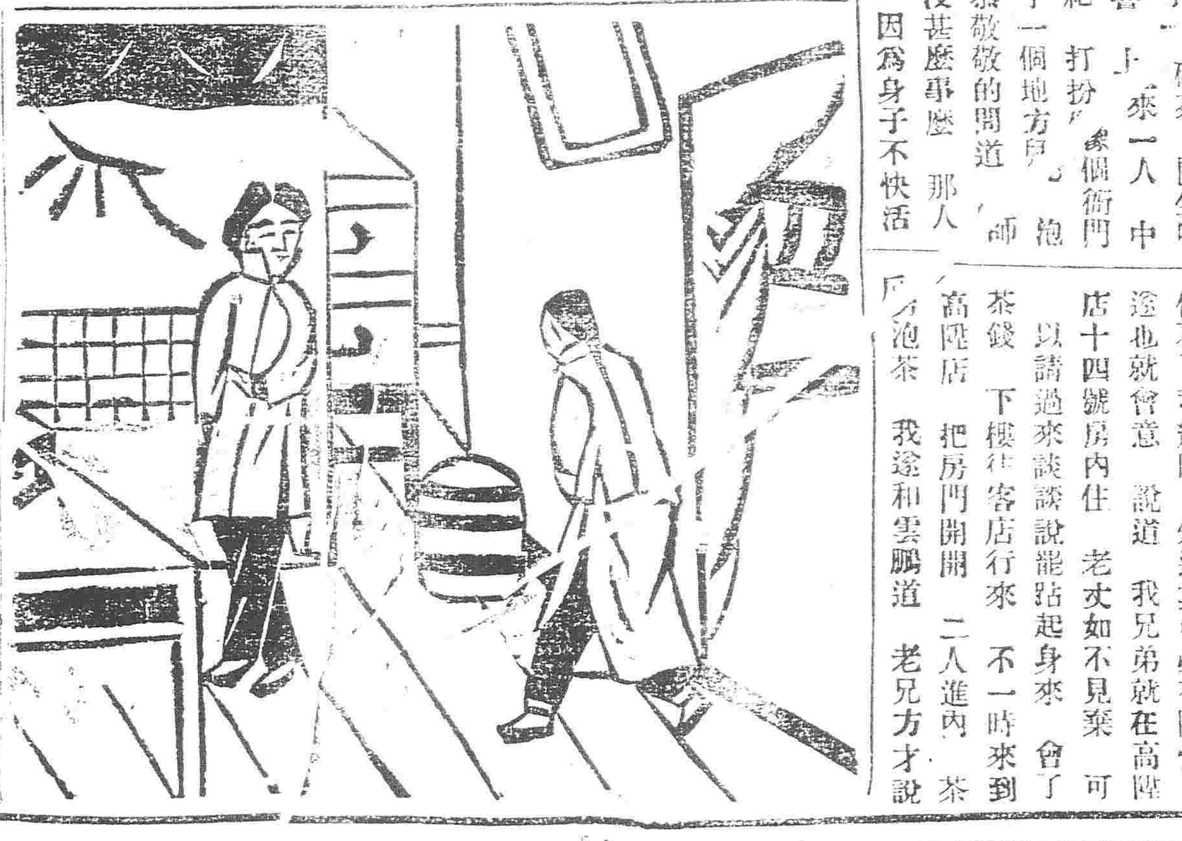

蘇州珠寶商之幼子賴韋廉士大醫生紅色補丸得慶更生 痢疾垂危 現當炎夏

沈漢卿君丼 其公子玉照

之時患痢疾者甚衆 其中因是病而喪生者亦不乏人 果能於初起時從速治之 未有不能保全其生命者也

蘇州著名珠寶商沈漢卿君函述其幼子患最劇之痢疾 如何用韋廉士大醫生紅色補丸救其性命 云小兒現甫四齡 於宣統三年六月忽患痢疾 勢日沉重 因其腹甚疼痛 以致晝夜啼哭不休 莫能安睡 兩腿腫脹 胃不消化 身體驟形輕弱 延請本地著名醫士診治 均罔效 莫能救藥 後閱報紙見載有與小兒相似之症 服韋廉士大醫生紅色補丸而痊愈者 余即購一瓶與小兒服 未越七日 之功效立著 痢疾大減 啼哭亦止 夜能安睡 余見是丸有此奇效 故接連與之再服 計服韋廉士大醫生紅色補丸三瓶之後 身體至大壯 九月間痢疾盡愈 有力現雖四齡 其興趣玩耍 其身長大 不甚六七歲之孩 余曾有此證書 世之小孩有患同病者 切可同服此靈丹 韋廉士大醫生紅色補丸 裨益焉 韋廉士大醫生紅色補丸 爲軟弱有病之小孩極穩極妥之良方 是丸所生潔淨稠紅之新血 已醫治無數之患痢疾 復瀉 山林瘴氣 諸虛百損 陽萎不舉 血薄氣衰 胃不消化 風濕骨痛 以及婦科諸症 中國各處商店凡經售西藥者均有出售 或直向上海四川路八十四號韋廉士醫生總藥局函購亦可 每一瓶洋一元五角 每六瓶洋八元 郵費一概在內

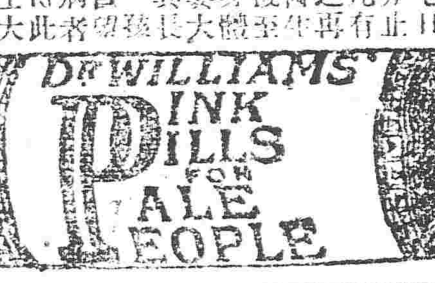

井上誠昌堂藥房

滿洲各支店所在地

滿洲總支配店 奉天十間房路南 振替口座大連一八四番 電話長一三〇番

小西關支店 奉天小西關路北 日本電話五一番 支那電話一四〇番

大連支店 大連山通二丁目 振替口座大連三〇番 電話長一一六六番

安東縣支店 安東縣市場通七丁目 電話一五七番

安東縣第二支店 安東縣市場通四丁目 電話一六四番

公主嶺支店 公主嶺鮫島通 電話一七番

公益公司

啓者敝公司自發售千金寨煙煤爐煤以來 頗蒙各界歡迎 銷路日見暢旺 敝公司更不敢不加研究 蓋該煤質美價廉 非他種煤斤可比 各界所知 毋煩贅敘 若荷惠顧 論躉購零購 或函知或電告 立刻送到 價值格外從廉 特此奉告

奉天小西關大街路北 電話 中國(一百七十四號) 日本(一百七十四番)

東京尾澤製 全治水 癬瘡神藥

世患癬瘡者不少 外貌醜惡 搔痒不堪 蛇皮魚鱗 流膿黃水 或出白膿 其煩不可忍 其性頑固 有久年不治之症 治而不見全治者 若有如是難治之癬瘡者 速用本堂所製全治水 可以去久年之癬 此藥乃係本堂秘製 內外馳名 專治乾濕癬 陰囊癬 牛皮癬 魚鱗 紫白癜風等一切癬瘡 無論男婦老幼 不拘遠年近起 但用此藥塗附患處 輕者五六天而愈 重者亦不過四五瓶 絕無再發 此患雖多年惡癬 亦能斷根 百試百驗 一無所誤 真癬瘡除根之靈藥也

奉天城裡鐘樓南路東 長壽堂大藥房

發售所 藥種賣藥商 醫療器械

發行目錄 自運自製東西兩洋丸散膏丹藥劑 醫用藥材 工藝用藥料 醫療器 衛生材料 胭脂粉 牙粉等雜貨一切俱全

●瑞花香皂 可爲香皂界良品之王 日亦不可缺之一

本號開設在奉天大南門裏路西 兌換洋圓銀兩 各埠匯兌京向滙項 行鈔票滙

財政部奉天造幣廠廣告

陳崇光大律師啓事 本律師前在國立法政大學畢業 曾任浙江第十地方檢察廳檢

聲明佈告 啓者華俄公司先前執事辭職告退敝行

開市廣告 奉天新站伊豫組釀造 最上 (開市五月廿九日)

美顏水

美貌嬌容 華粧麗水

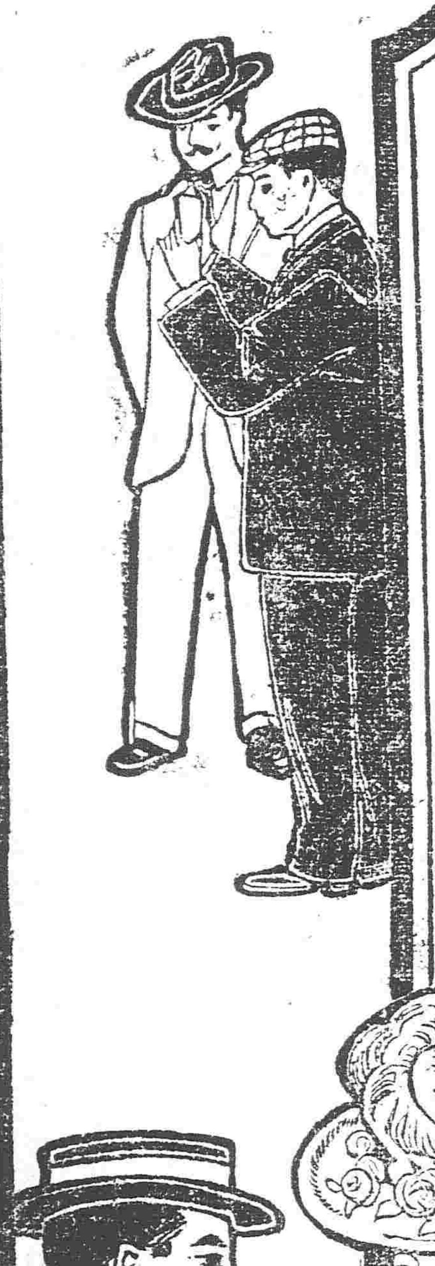

轉醜爲美之美顏水 請速試之 用之速一日 增一日之艶

美顏水効用

▲顏色增艶美 ▲皮膚生光澤 ▲皎臭虫之時 ▲治面皰小瘡 ▲防雲氣晦色 ▲用以融化白粉顏易擦敷

大日本大阪 桃谷順天館

滿洲總經理 奉天怡信洋行

英商太古洋行

頂上洋白糖 保火險公司

東三省各處均有代理

開市告白

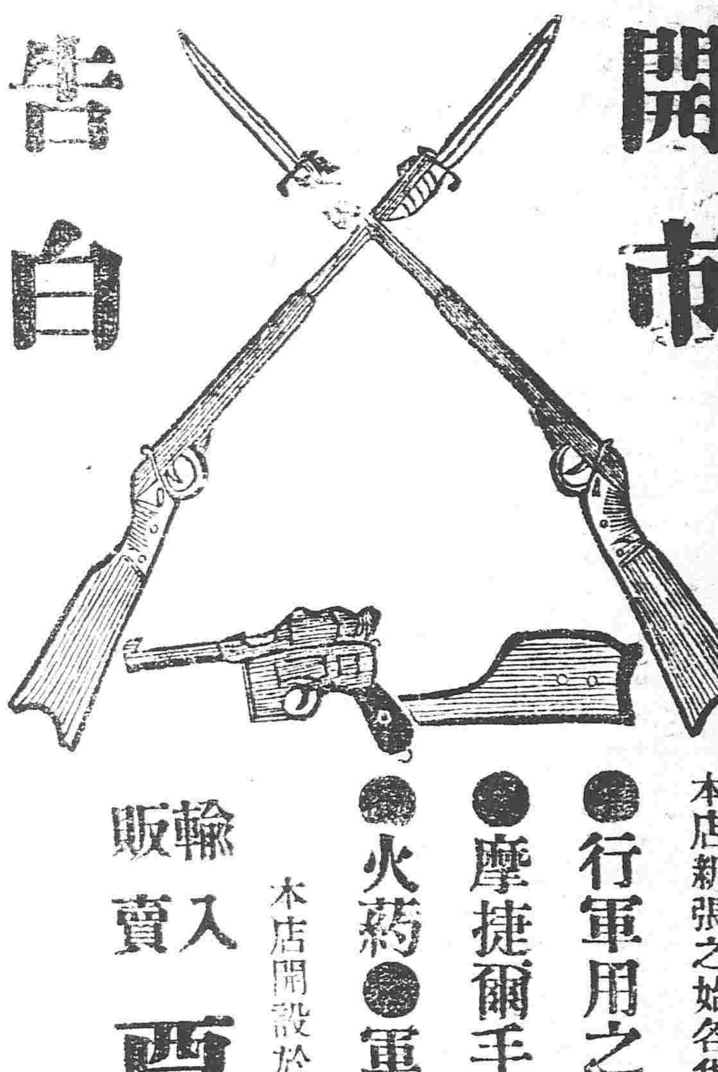

本店新張之始各貨一概廉價出售詳目列下

●行軍用之銃及炮等 ●獵銃 ●摩捷爾手槍 ●布羅寧古手槍 ●火藥 ●軍用雜貨

輸入販賣 粟谷商店

本店開設於奉天新市街西三條街大街 電話長五一二番

……者請至本……無不怖便有……說處擱……號面議……費務必從康特此奉佈

電滙票滙

中國電話一九四號　日本電話八十四番

本廠需用足色紫銅一百担烟煤一百二十噸清水焦炭五十噸如願交易者速將貨目及交貨期限來廠投標可也此佈

……錄事務所設在小西門大街茂林賓館電話七十四號凡有刑民訴訟案件及分產遺囑公証仲裁等事務欲委任本律師代理者請至本事務所接洽可也

……代理以先掌櫃張……人自理與敝行並以……律乘週知特此聲明……手均歸本……家毫無干預

天津克立洋行　經理人徐錫九　仝啓

特約發賣店

芳香美味　價格低廉

雜貨商　城內大南門裡路西　奉天十間房

內川洋行支店

內川洋行　本店電話二八

特別廣告

▲本報營業部啓事　各分館主任人均鑒郵遞報費及廣告費宜向郵局正式滙寄不得在尋常函內夾帶銀元票紙致違郵政章程有意嘗試一經遺失本館決不承認損失特此佈告

義縣廣告

義縣監獄等處黑闇難堪之情愈趨愈下矣何幸管獄員李公星閣蒞任以來不以特抱專門之法術還更蓄上古之遺風切以大家之提辦意能獨指一已之薪津盡去共和偉福智々親臉日々演說有病者精以少享以壽柔令犯者悔以自新以及任用之看守長士王古元王恒田二君醫官周子讀稽查趙瑞亭父關姓曹上林石爾功宋榮貴等看守而無不盡心克副勝意是以犯等實銜諸激之莫報藉此聊鳴

義縣監獄藝所　封更　民事所犯等公頌

招租

大南邊門內色家胡同住房一所共七十間一併出租如有願租者向該院人詢問便知有買者亦可

色宅謹白

總行設立埃及京城　分設中國天津英界廣隆路中　英國代理處倫敦　北京崇文門內大街城內北馬路同仁醫院對過

埃及紙煙　啓者本公司監製埃及紙烟心研究在全球成爲頂上等美葉吸之與衛生大有裨益中外久已馳名吸此品者最要注重衛生可免無患之處以物頂高品各樣呂宋煙魚皮腋子專能避毒解瘟用以洗浴可免傳染之患等貨名目甚多不及細載故特通告光顧諸君請速購爲幸

各樣呂宋煙　**煙夾金琥珀嘴衛生藥**　**魚皮腋子**

文飛利黑帽子常夫末馬燈牌　普羅斯代售

奉天鼓樓南　圓

東京眼科病院長醫學博士　井上豐太郎先生實驗處方

日本藥學士從五位　大前寬忠先生督製

眼科一切之良藥

本劑係日本眼科名手醫學博士井上豐太郎先生本驗之秘方調劑之精不必要論世上患眼病者宜切速用實劑以脫苦痛奏効神速如撥雲見日○効能眼脂分泌。流淚。睫毛倒生。眼內搔白翳青盲痒。○火熱眼症○素明退光。視物不明。疲勞致病。眼瞼糜爛。日晴受翳。

定價　金貳拾錢、拾錢

老篤眼藥使用之圖

發售處

東京　山田安民藥房

恆泰金店廣告

本店開設大西關大什字街迤西路南朝北洋式門面收買當舖貨足色赤金標金方頁首做銀首飾盃盤器皿俱全無不精巧多蒙各界諸君惠顧本店五族赤金紋聘請名藝研究時式花樣工資格外克已再者諸君如欲定做何式花樣識明圖萬無遲悞此有無恥之徒以低貨混市各界諸君認明本至期章爲據尚近來佈

中國電話一百二十號　本店謹啓

●此胃散專治男女老幼諸病胃症

飲食不消化　癲癇　飲食過多　及嘔吐　悶胃痛　惡心返胃　溜飲　便不利　頭痛眼　氣大　腹硬青　小孩兒返乳　胃腸諸症　便　以上　能有健脾　須此胃散　氣能除諸病　安神　利　驗如神　根　功

本舖　藥學得業士藥劑師　猪飼史郎藥房

大阪市西區江戶堀南通二丁目　振替貯金口座大阪七七八番

中國所設有寄到賣處

▲仁丹係日本醫界之泰斗醫學博士三輪德寬先生並井上善次郎先生兩大家合議靈方不惜巨貲專撰高貴之藥料在於廣大完備之仁丹製藥廠嚴正董督行修虔故以其藥效卓越眞稱寰球獨步

治

●傷暑中寒●頭痛目眩●食積不消●水土不服●酒醉船暈●虛弱貧血●腹痛吐瀉●癥痞溜飲●時行瘟疫●卒中昏倒●精神鬱結●虫蝕牙痛

仁丹最大長處

平常服用仁丹開胃健腸化食消毒補血充精消除困倦醫渴止喘除祛口臭美妙聲音清醒暈眩排除瘴癘防瘟除疫眞是神效無極矣以故早晨起床吃飯喝酒喫烟前後出遊行旅上船搭車群衆熱鬧讀書勤學從事職務演說談論交際唱曲听戲燕會惡疫流行等時無論何人斷不可寸刻離此仁丹實爲完善無缺之常備神藥也

●正於各界仁丹之讚賞

▲武官曰　服用仁丹旺盛元氣之效甚大

▲縉紳曰　服用仁丹滋酒烟味之效甚大

▲淑女曰　服用仁丹順虛養心之效甚大

▲商人曰　服用仁丹不覺忙碌之效甚大

▲學生曰　服用仁丹增進記性之效甚大

▲孩童曰　服用仁丹補脾健胃之效甚大

仁丹價目

▲試服包　金五錢
▲小包（貼紙一）　仝拾錢
▲中包（裝三貼盒）　仝貳拾五錢
▲大包（裝七貼盒）　仝五拾錢

一資本金一千萬圓
一聘傭用　工學博士二名　工學士六十五名　工匠八千餘名
一建造兵鑑輪商船修補一切
一建造各項機器及修補一切
一油房及碾磨房應用一切之製造修補
一其他應用之處意照尊意代辦

株式會社　川崎造船所

大連出張所　電話七一〇番　大連濱町

本廠所造各項機器別出一新機軸品貨精良一概俱全必期之慄聲譽于馬中外官商軍界陸續購備有爭先恐後之勢矣

東三省新聞

▲奉　天▼

●張督頒發戒嚴令

張都督以南省亂事未平恐有匪黨潛伏省垣藉端煽惑擾亂治安昨特令行軍警兩界一體戒嚴以防不虞而保治安云（中）

●中央滙到臨時軍用費

日昨陸軍二十七師奉中央政府匯到奉天中國銀行洋十九萬七千元交由該師籌辦軍需一切物品預備南征如不敷用再行續發三十萬元云（晚）

●行政公署續開會議

行政公署昨日開特別會議因問題重大未得解決各機關均以回署再行詳加討論爲詞遂即解會現聞於二十五日午後又行召集續開會議以便早日解決云（五）

●張督派員赴南謁見黎副總統

張督以近日南北軍事吃緊于日昨會商二十七師張師長雨亭派曲君鴻年持函前赴湖北面謁黎副總統磋商軍務並調查南北戰事確實情形以爲將來調軍南往之計畫已于廿五號起程矣（晚）

●馮張兩師長挽留于交涉員

馮張兩師長聞交涉特派員于君雲章電請辭職二君以于君辦理外交頗稱熟手遽然更替恐難得人故于日昨電致中央極力挽留未知能否邀准耳（宛）

●吳中將呈請改師作罷

後路巡防統領吳中將俊陞於日前來省面謁張都督擬赴京面謁大總統將該路防營改編成師以固邊防曾誌本報茲聞張都督以現在中央財政銀窘萬狀南省禍乱日極所請編師惟恐不易故吳君暫不赴京云（洪）

●哲旗密電告警

都督府昨接哲里木盟旗王密電一通探其大畧謂庫逆現派出人員多名在木盟東境諸旗招募新軍五千餘名並在哈埠俄洋行訂購槍彈多數不日即行運到有進攻木盟各旗之消息現該處旗民一夜數驚大有臥不安席之勢云（隱）

●內蒙籌設守衛團之電告

公署昨接內蒙各旗王公等來電云庫匪擾乱伏莽四野難期蕩平於一時現在各處胡匪復紛紛蠭起蒙民等亂患兵劫又處匪掠生民恐無噍類因爲自保之計籌設守衛團一營擬由各商民住戶抽撥有急則衝鋒殺敵無事則守夜巡邏共保身家此項餉糈由商民等担任如有防患未週之處祈飭防蒙各軍互相爲助（隱）

●省議會未能開會之原因

省議會曾經張民政長咨請於本月二十日召集臨時議會討論各項重要問題現在已過時期尚未開會聞係各屬議員到者尚不足法定人數故開會當須少待云（五）

●二十七師請領軍用車票

陸軍部爲優待軍人起見每師均發軍用車票數千張以資應用而示優異茲聞二十七師已將此項車票使用完訖故張師長備文呈請都督轉請陸軍交通兩部核發云（晚）

●殖民團開辦

科爾沁餘荒殖民團現已組織就緒採定小東關乾成店院內爲辦事處于日前（二十四號）開辦以孫君至剛爲總部理事長聞分部擬設在洮南以張君廷魁爲理事將不日即赴洮南設立分部云（晚）

●巢處長派員調查稅捐

國稅廳籌備處處長巢鳳崗君以各城稅捐局長被人民來廳呈控者甚夥其中是否屬實無從揣測故日昨特派該廳魯錫三君赴各城調查隨時報告以資消息靈通而期整頓云（洪）

●警察廳有裁撤衛生行政兩科消息

民政長以現在奉省財政困難擬由警欵內每年再減五萬兩故昨聚集警察廳廖錢如磋商聞廖君擬將廳長內衛生行政科裁去其事宜歸總務科辦理科長科員署長新金再行酌量裁減約不日即當發表施行云（洪）

●警察教練所有停辦消息

警察廳廳長廖錢如以現在經費支絀籌欵爲難擬呈請民政長將該廳附設之教練所暫行停辦以節經費而補警餉未知民政長能否照準耳（洪）

●兵士不法

新民縣管界蔣家屯駐紮之陸軍二十七師一百零六團一營第二連兵士在該處擾害商民強姦婦女種種不法於日前經衆商民推舉代表四十餘名來省呈控張師長以該連兵士目無紀律殊屬可惡聞於日昨已派一百零六團團長芬雨田率領馬二十七團騎兵偕同馳往爲民除害云（洪）

●呈准郵賞陣亡哨官

右路巡防哨官錢福勝於日前勦匪陣亡經馬統領龍潭呈請都督轉咨陸軍部給郵聞已由部核定照陸軍平時郵賞表第二號上尉例給予一次郵金三百元撫恤金三年以示体恤已呈奉大總統批准咨行到奉矣（五）

●法政畢業生呈請錄用

法政畢業生王躋敬於日前呈請司法籌備處錄用以免閒曠當經王處長批示謂仰候法官缺出准予錄用云（洪）

●遼源管獄員呈請辭職

遼源管獄員朱恩波以該處欵項支絀開辦爲難故日前上書辭職當經司法籌備處處長批示照準所遺之缺俟遴選派員接替云（洪）

●考試軍醫學生揭曉

教育司日前招考軍醫學生已誌報端茲已分別甲乙取定六名於昨日二十五號令各生携帶四寸半身像片并畢業文憑至參謀處呈驗以驗咨送北洋肄業而資造就所取各該生姓名如下

趙誠恕　姜世顯　富崇銓　陳紹謙　魯景文　楊甲先（制）

●孤兒院呈請撥給補助費

孤兒院院長榮芴臣李新民兩君呈請民政長畧謂奉省當上年鼠疫流行時死亡枕籍公家不惜大多數之金錢設局補救所遺弱息皆我五族之同胞同人等援照北京龍泉孤兒院簡章設立奉天孤兒院開辦以來蒙各界提倡解囊相助無如來源寥々支欵乏多同人等力薄難支又不敢蹈因噎廢食之譏再四思維惟有仰仗大力襄此善舉擬仿照北京龍泉孤兒院辦法月由官家助欵若干以資津貼云（制）

●勒限緝獲在逃巡長

西安縣馬知事昨據巡官吳廷鈺報稱奉委赴駐所任事査前巡官王振東所遺兵册內缺巡長孫德才即九占巡兵鄭吉籌即思遠張福山即永奎三名均携帶軍裝私行逃逸又爲兵關奎安湯景寔請假不歸携帶大蓋二件等情當即呈請行政公署通令嚴緝聞已奉指令謂該警等膽敢私帶軍裝逃逸實屬目無法紀候通令嚴緝究辦其孫德才一名係鈴鑾鄉董宮啓源案內要犯今竟遠颺顯係畏罪逃逸該知事並無覺察疎於防範咎無可辭姑勒限十日着即速獲歸案云（五）

●圖書審查會當選會員錄

圖書審查會於二十一日投票選舉定於八月一日成立茲將當選會員姓名調查列左

師範當選人十名　王化民　宋廉純　李光前　王玉堂　栗宗周　李藻芳　邢雲鵬　孫祝耆　王作霖　田宗舜

候補當選人四名　李向春　符慶博　王書銘　徐駿聲

中學當選人十名　孫其昌　孫祖昌　張國琛　梁兆瑞　高春毓　韓粹英　何純舒　陳海濤　劉際清　張臨赫

候補當選人一名　李俊之

小學當選人二十名　邢有政　魏福錫　桂子馥　孫夏峰　張魁梧　李心榮　李霄梯　潘景堯　李芳林　王曰宣　江蘊琛　谷正昀　于中泰　包文俊　宋召南　苑清海　陳自新　陳廷梅　袁冠卿　王春芳

候補當選人四名　杜榮昌　湯渤海　趙亨萃　祝連衢（五）

●函請飭傳當事人

高等審判廳昨據安東地方審判廳呈稱據申潤田控王利太抗債不還一案內有當事人于鈞佐一名係莊河縣人曾經函請莊河縣知事飭傳到廳以便清結此案乃月餘未得覆函屢經函催置之不理案懸待結請函致行政公署令行莊河縣速傳于某到案云云當以行政官廳迭有法界請求協助之處不得推諉曾由民政長通令在案此次莊河縣知事不應安東地方審判廳之請求實屬貽誤要公昨已函致行政公署請即令行莊河縣知事速行飭傳于某到廳以便早日結案云（五）

●律師公會尚知保全名譽

奉天律師公會會員某君以省垣律師每遇一案不問能否勝訴即將預繳公費及保証金全行收沒不數日化淨尽致使當事人日來催詢一味敷衍及至無可遮飾乃托假母喪或他就委任代理而代理者以不負全部責任每々敷衍從事致使一般委託人寃屈莫伸此等作爲實與律師名譽攸關故該會員日前向公會提出質問聞該會擬不日開會商議實行取締云（乖）

●管獄官愼重用人

模範監獄管獄官白君子方自履任以來力圖改革裁汰冗員將內部事務劃分三科每科科長科員均限定法政畢業生充任所有看守長等擬日內嚴行甄別如無軍人資格法律知識者一律更換以重職守云（乖）

●測量隊准在野外休息

測量局于陽歷四月一號出發三角地形兩測量隊前往新民綏中等處出張作業曾誌本報茲聞該隊現屆暑假呈報回奉休息至秋涼再行續往嗣因該局經費異常支絀往返跋涉不但與實際無益實與經濟問題有異常方碍故陳局長昨日通令該隊暑假時准其在野外休息以免往返之勞藉以撙節經費云（乖）

▲營　口▼

●又有盜賣國土者

下土台盜賣國土之案未了聞縣屬田庄台北瓦邊子家掌寺地方又有人將窪地四十餘畝賣於朝鮮人闢作稻田計價三千元先交一千元俟該地宜於栽種明年如數繳足否則一千元作爲租價兩不追繳其事已有端倪惟盜賣領土罪有專條務望有管理之責者速即查辦勿失主權勿釀後日之交涉也可

▲旅　順▼

●日員舉行大祭之預備

本月三十號爲日本明治天皇駕崩之週年日屆期各學堂校長以下生徒等均參拜　天皇御影由校長向生徒訓告天皇事績云

●俄將已抵旅

俄國整墓使多少時于二十號來旅檢閱修墓之工程現在大和旅館住宿云

▲岫　巖▼

●擊斃金匪之快聞

岫境盜賊紛起搶擄掠時有所聞已經李警長率警擊散曾紀報端頃悉該匪首金海樂散而復聚昨經警務長李禹銘君督飭北路李區官暨豫警防長宋占一在城東百二十里南馬谷山深林內搜出匪党立斃匪首金海樂及夥伴三名併奪獲快鎗一枝餘匪往西北逃串巡警許某因奮不顧身被匪彈傷腰際殞命耳

▲通　化▼

●勦匪猖獗

城西杻站河溝裡日前由北竄來胡匪十餘名均持快槍將參事員王濟民議員王寶軒二君綁縛並擄掠銀洋衣物槍械等件當報知警察長江鑑齋君預督同軍警前往合力攻勦該胡匪料難致勝即將綁去之票釋回聞胡匪在山林左右鳥合數十名希圖擾害治安現有軍警防勦諒此等小醜不日就可撲滅云

●熱力主持社會教育

本邑教育會長李曉峯君勸學員長趙少青君秦文創辦社會教育講演會每至星期日下午二句鐘督率高初兩等各教員在街市苦口婆心極力勸導以期下等社會之人民早開風氣知識漸進不爲外人所輕視而爲民國之國民

▲義　縣▼

●判斷不明擬以手鎗對待

義城西南郭家大屯楊某去年冬間因復仇宋榮九兄弟二人用快鎗打死經其胞侄宋其昌來城報案羈押至今未曾提訊審檢所設立後始於前日審訊一次宋其昌訴說其叔父等被害情形並言楊某等竟逍遙法外何不追究問官佟王等置之不理退堂而去宋其昌以若大寃屈官府竟不管理即於是日午後携帶手槍找見幇審員質問其因何不給辦理巡警拿獲將其嚴押人謂國家變法官司難打有錢給辦沒錢被嚇宋某不但叔父寃仇不報而自己又復被押豈不寃哉

●委補巡官一秉大公

巡警南區第二分駐所巡官劉子韜因事辭職張警長通飭五區各路巡長擇尤接補以年齡三十五歲以下二十五歲以上者爲合格或在教練所畢業或在警務充差三年者方准補用於二十一日考試分爲文武二場文場答題兩道武場純係操法揭曉共取三名第一名係南區巡長高俊卿以巡官即時用第二名趙連升以巡官遇缺即補第三名關榮倫以巡官記名云

●領地照者日見增多

丈放官地事務所各路監繩委員現已回城暫行停丈將所丈各地均行造冊呈報以便農民領換大照于七月十五日起凡已領有文單者繳價領照勿得遲延近日間該城各路官地之農家紛紛來城換領大照云

▲鐵　嶺▼

●提議籌辦商團

工商兩會提議舉辦商團已誌前報茲悉商會總理彭君由省來函贊成是舉工商會遂於月之二十四日開全體會議均表贊成擬於日內邀請各界到工商會徵求意見云

●張團長巡視而回

駐防陸軍張團長日前赴新民巡視該團軍營公畢晉謁師長旅長報告一切至月之二十四日張團長始由奉回鐵云

▲長　春▼

●商會之詭計不隨

長春商會継令各商號赴日站搗把被巡警局查獲數名送交法廳審辦曾載本報茲聞商會已賄託某甲（因其與大理院某職有戚誼）至京請求大理院之公函解釋期市之不爲罪理由不料縣城兩議會固執前見仍不相讓致檢察廳不得已電請大理院刻聞已奉到批回謂把市犯較聚衆賭博尤重因其係以國家之商業財產私與外人相賭與國事犯無異應從重罰辦云

●嚴防匪黨

近因南省變亂人心動搖加以各處有破壞黨潛伏之說倘不預爲防備一經失察爲害非小故劉警長通知各區嚴加防範對於客棧伙房詳爲查察以免他處而安地面云

▲吉　林▼

●交涉員暫緩裁撤

日前省城盛傳外交部吉林特派員不日取消所有該署應辦事宜則併入內務司接理等情惟近訪此說之原因議院前曾提議裁撤現聞該署交涉員傅疆業已接到京友來信云此案雖經議院提出現國務院以東省尚有種種交涉問題未經解決故將此項特派員先行暫緩裁撤云

●令飭劃一表式

審判廳昨接司法部令開謂以看守所收禁人數至爲繁雜所有新舊出入人數以及疾病死亡等項深慮稽核或有疏漏積弊亦無從剔除曾訂定統計月表令飭各該長官按期彙報查所報表式尺寸相異雖與事無關究於形式有碍以後呈報統計月表須合營造尺六寸半横徑須一尺四寸云云

●籌賑蒙民

行政公署日前接到奉天北路蒙人叛亂致大多數良善蒙民受其蹂躪遷徙避亂今年歸來約逾二萬餘衆食糧缺乏酪酥告罄哀鴻遍野若不設法賑撫恐無以堅蒙民內嚮之心務望速籌欵項補助爲要聞當道已飭財政司由聯蒙費項下撥欵五百元匯寄奉天官銀號轉交蒙電覆王觀察使知照

上海專電

●陳其美奔馳陣地

攻擊機器局之南軍於二十三晚間擬實行撲攻滬軍司令官陳其美乘坐自動車馳驅南軍陣地之間親自鼓勵將士以爲攻擊準備

●軍艦受彈二箇

北軍軍艦在煙筒及儲煤庫處受彈二個稍有損害

●北軍死亡約數

據南軍中人云北軍死傷者當不下五百

●法租界請求軍艦中止炮擊

駐滬法領事因法租界受損不淺請日本第三艦隊司令官名和中將轉求北軍軍艦中止炮擊

漢口專電

●京漢路之運送軍隊忙

京漢鐵路自二十一日起運輸軍隊至一星期後方爲運輸終了該期間內併不准普通車客坐乘

東京專電

●二十日南北兩軍激戰情形

外務省接得南京來電據云在徐州方面之南北兩軍於二十日又復激戰南軍頗佔優務壓迫北軍至運河以北並擄獲北軍營長一名及將校數名鹵獲大砲二尊彈藥數千個南軍損害甚微僅有中尉一名兵員數名之負傷者耳

●留東學生剋期回國

留東民國學生三百餘名憤激民國時事在東京牛込區清風亭開會以爲擾亂民國者爲袁世凱一人激厲同志急回本國盡瘁國事以重正義就中五十名即日束裝起程回國其餘因盤費不足須俟籌欵有著後起程回國至遲以月杪爲期又聞該學生等多赴駐日使館力請撥借盤費曉曉不息該使館不得已乃鎖門謝客云

外電一束

●勃軍乃以名城讓土

據倫敦電云二十三日土勃牙利軍將阿德利亞諾布爾城交與土爾其軍彼此殆不交一彈而即罷休

▲雙城▼

●教育改良之一斑

吉林省教育司委任日本博士峰旗良來雙組織教育通俗講演社該博士到雙勸學所下榻與代理勸學員長烏霞軒討論進行手續擬假教育會地點開辦彼此交換知識以促學務之進步云

▲伊通州▼

●舉定正副議長

縣議事會正議長劉雨人君因赴東京考查學務而副議長恩霖又因事辭職所遺正副議長兩席未便久懸前經各界代表開會照章互相投票選舉聞得票最多者爲甯君紹武應舉爲正議長得票次多者爲馬君文瑞應舉爲副議長現聞甯馬二君已到會任事矣

▲阿城▼

●議加食物稅

土產食物照章納稅然宜體察情形方能適宜本邑縣署前准省議會咨開大致謂地方雜稅一項已將土產食物加入他者弗計第葵花籽土豆子糖蘿蔔數種早已暢銷外國此三省特產著即實行加稅財政藉以補苴昨已徧張通告俾衆週知云

▲長壽▼

●小學校注意體育

長壽縣城內高初兩等小學校校長郭雅亭君並各教員提議各校中諸生每逢期考各門科學頗見進步擬于星期二五再添游戲一門以期活潑心機而重體育如近日天氣炎熱若不時常遊戲深恐諸生有傷腦力云

▲黑龍江▼

●畢督告誡警員

畢督桂芳以警務爲保護治安而設而宋督在任乃致起中俄交涉特將警察廳廳長秘書督查長科長科員各署署長署員傳諭到署面諭毋以翟廳長撤任爲意應照從前任事多加謹慎免起風波云

雜報

▲奉天▼

●女有烈性

小東關鐵刀胡衕門牌一千零十號老吳家只生一女現年十九其妻閻氏秉性乖張日與其女吵鬧日昨逼令其女作不名譽事其女性頗貞烈不肯曲從竟竟快刀一柄在暗室將喉管割斷血流如注後經美國施醫院外國醫生療治卒無效驗延至數鐘殞命云（民）

●住客棧者須當防範

有北京人孟憲章者每日在各客棧乞憐求助曾則乘機攫取前日在普陞棧內告幫有客某氏正在早餐之際錢包落地並未知覺不意被孟瞥見進屋假作叩頭狀將錢包竊去嗣經客人知覺已尾追不及矣（瑞）

●成醫長拿獲胡匪

鄉鎮警務長成堤三君前率馬巡二十餘名下鄉查閱各路警區曾誌本報茲聞成君昨在西路林模屯地方拿獲胡匪三名已綁赴該局嚴訊矣（洪）

●小寶義行將去奉

第一樓淫伶小寶義自與趙玉環結識後大受各報攻擊評因以惹起座客之厭惡每屆小寶義出場座客紛紛散去該淫伶自覺無趣擬與第一樓園主解約離開奉天聞該園園主以該伶用過銀洋若干必須滿約使准他去（民）

●妓女潛逃

九門外四等妓館天樂堂妓女金香日昨聲稱赴下處取物多時未歸該堂執事張恩洋當赴各處尋找杳無踪跡茲聞張某開具年貌籍貫報知該管警察署代爲嚴緝矣

●抓獲賭犯

小東關三區二所界內門牌五百零九號住戶鄭維瑤性嗜賭昨晚招集賭徒多名正在呼盧喝雉之際被該管警察署當場抓獲賭徒馬廣廷翟玉順郭某及賭資一併送由警察廳懲辦云（洪）

●櫃夥攜欵潛逃

城裡日商寶棻公司櫃夥王勛臣山東人日昨聲稱外出辦事至晚未歸當經經理人查點物件始知該夥拐去手票七百元經該號經理人蔣佐報知該管警察署代爲嚴緝云（洪）

●抓獲煙犯

小東關小津橋門牌七百四十五號住戶蕭漢臣素吸鴉片昨早正在噴雲吐霧間被禁煙所偵知當場抓獲送由警察廳懲辦（路）

●贋銀元充斥市面

據商界人云近日市面又有一種假洋出現製造精巧與真洋双角者不差分毫聞係奸徒由外埠販運而來稍一不慎必受其累營業各家當注意焉（中）

●玻璃公司添招資本

小南門臉富和玻璃公司係山東人姚建臣所創辦營業頗爲發達惟資本微細獲利無多經民生實進會會長王景勛榮笏臣兩君出爲提倡招得股本四千餘元優先股古共多數聞擬招足股本萬元以資周轉刻已改爲共和玻璃公司於陽歷七月二十五號開市云（銅）

▲遼陽▼

●有礙風俗

昨日五道廟前一瘋婦亂腹赤足雙乳畢露全身僅穿一破褲手執斷磚坐在廟前聲言罵所罵之言令人不忍聽聞似此行爲不獨不雅觀瞻而關係風俗大非淺鮮有地方之責者盍即令其家人看管焉

●賭爲盜媒

東山茨梅峪李秀山家貧而好賭父在時規戒之尚不至爲非自其父去年去世後遂肆行賭博毫無顧忌上月輪與同村崔竇財銀洋數百元遂將其內弟所畜之牛竊去數條牽至海城變賣得價百餘元付還輸賬後被其內弟偵知擬將其送至法廳懲辦當經同村出爲調停亦卽作罷

●爲賭輕生

城北干河子蕭某係該村村長也家頗殷實酷嗜賭博近與同村某甲賭輸洋二百餘元論其家道固不難付給然與弟同居不肯開付某甲又逼索甚緊遂尋短見於前日在村外叢樹中自縊而死好賭者應亦有所警惕也

▲海城▼

●修橋以便行人

邑之北門外白衣寺西舊有南北水溝一帶界連火車站馬路每當夏季雨水連綿溝水漲發頗礙行人現經縣議事會呈請縣署由該會撥出存欵修築橋梁刻已與工遠近行人咸爲欣幸焉

●新設梨園

邑北第五鎮耿庄子向稱繁盛之區近經該鎮士商爲與盛市面起見將大屯戲園招至該地于日昨開演云

▲營口▼

●警察事務所遷移地址之近聞

四鄉警察事務所自董澳卿接任後因知附設警廳院內與埠鄉分治諸多不便勢不得不另設機關以資治理昨聞已呈請郭知事擬移至牛家屯分駐所以就各鄉區官往來之便利云

▲岫巖▼

●雇員記名爲科員

縣公署會計科長鄭獻堂君近以開征在卽該科一等雇員江百川二等雇員董仁[illegible]任徵書併請江君以科員記名董君以一等雇員記名惟薪津暫仍照舊云

●趙醫士頗負時望

南關興華醫局醫士趙香廷君精通中西醫學刀針刺割按病施藥莫不效驗如神凡遇貧苦男婦染病求治者更爲虛心療治不取分文故聞病請醫者絡繹不絕日前有巡警五名因醫匪受傷甚重均經趙君救治數日卽痊各界之稱揚良有以也

▲千金寨▼

●勸募修廟經費

邑北高高山上之古廟近年來坍塌不堪雖去歲修理然農稷一處以爲遊覽之處然其餘房舍殘缺不全不堪入目近日有富紳某按戶求助修廟經費或五元或十元聞大衆均各樂從大約不難恢復舊觀也

●滾車軋傷日人

埠東老鴨虎台煤礦機器匠甲乙二人月之二十日乘車來寨遊頑車至寨街行駛漸緩該甲乙二人從車跳下未得脫身將甲軋傷左腿並擦傷右眼乙卽急呼苦力抬至炭坑醫院調治旋卽斃命

▲安東▼

●違禁物拘留

廿貳日幸榮丸輪船由大連開放來安經海關嚴密搜查查得日人某甲運來嗎啡六箱每箱五磅實係違禁之物現在扣留不知將來當正式交涉耶抑歸海關罰辦耶

●常玉亭人面獸心

租界土娼老常與龍奴常玉亭姘識十餘年情同夫婦愛如膠漆老常手中已稍有積蓄置買房屋存錢放債詎意常玉亭中途心變與義女鳳停偷寒送暖戀姦情熱每每逼迫老常要出銀錢交鳳停揮霍鳳停亦是有夫之婦自與常玉亭相姘後百般辱沒其本夫現已達到離婚之目的而義父女儼然好夫婦矣

▲新民▼

●學堂上學日期

新民高初兩等小學堂前因天氣炎熱照章散放暑假現在傳知各生定於八月十號一律上學開課云

●持刃行兇

東街福盛興執事人李海昨夜由櫃回家走至院內被一人持刀未容分辯將其頭部砍傷數處經人將兇犯捕獲詢之姓陳聲稱與李海因討債起衅以致行毆現經檢察廳驗明傷痕飭醫調治將陳某帶案管押但不知如何判決耳

▲義縣▼

●巡警蠻橫

二十日午後一點鐘西路商務會附近有崗兵某者蠻橫已極時有北街福裕布局僱夥二人抬貨送至福源興門口放担休[illegible]伊理論崗兵愈加蠻橫舉手便打臨近鋪商百勸不容手執髮辮押送警局當有賣王瓜者上前勸解被崗兵用脚踢倒又有鍋匠見之不平宛言開導而崗兵又將其推倒後由總局回至崗位大吹其牛可見今日世界有強權無公理惟有權卽有理耳噫

▲鐵嶺▼

●各界反對新戲

近來有人提倡開演新戲專演黃興革命等事發賣戲票各界以黃與二次革命不顧大局何革命之可觀遂一律反對不買戲票而警察事務所亦嚴行禁止該戲以正人心云

▲開原▼

●婦女被拐起意逃回

西關南滿車站日昨有上海少婦王汪氏者由長春赴公主嶺過站到鐵述交中國警察事務所詢之該婦係被黃某由上海拐至大連又拐至長春現欲逃回故里云

●學堂生一律蓄髮

城南頭寨子屯近日有一種謠言謂印花稅實行凡剪髮者每月須納捐洋一元種々妄說不一而足於是該屯學堂學生一聞納捐之言紛紛留髮該堂教員亦不禁止第剪髮一事雖屬自由而無故造謠惑衆有監督之責者亦當查明取締矣

▲長春▼

●機器磨靈敏非常

東街增盛湧燒鍋新由營口購來機器磨一盤專爲製造燒酒原料之用頗稱靈敏現在俱已安置妥協城廂男女往觀者絡繹不絕咸稱稀奇云

●高等小學校招生

東關高等小學校校長朱立銘辭職後另委西關教員袁致和接充曾誌前報茲聞袁君大加整頓因生徒寥寥故張貼廣告招添新生四十名限以八月十五日止日來登門報名者絡繹不絕云

●名角不顧名譽

商埠燕春茶園有名角崔煥文者淫慾無度不顧名譽茲聞其又設法調戲坤伶金玉鳳小月英等致園中人役群起反對勢將停演云

▲吉林▼

●吉長車更定時間

吉長鐵路局前因大雨冲壞橋道轉車不便每日開到時刻尚未定準近因客貨各車照常開通不得不重定時刻以便交通昨日已列表布告周知每日往返客車第一次早七點二十分由頭道溝開十二點二十一分到吉林原爲接連南滿每早六點二十分與星期一三六六點五十分由大連奉天等處開到長春之車第二次下午兩點由吉林開七點到頭道溝不誤接連南滿每晚十點四十五分由長春開往通車便利免誤程計也

●江堤重修

馬路工程事務所現以江沿三道碼頭至東萊門一帶江堤均被前次大水冲毀而土壁亦日有坍陷行人實足殊不足以利交通前曾呈准行政公署擬由該所設法興修現該所特派員查勘地勢及雇招工匠姑日動工修築云

▲阿城▼

●火警

日前小東關外某木舖因在屋內熬煉桐油詎料油沸火騰致發焚如一時人聲洶々該管巡警亦鳴笛報警幸經消防隊卽時馳至竭力撲滅焚去半間廚房亦云幸矣

▲哈爾濱▼

●醉俄兵軋斃

查東淸鐵路西路車站喇嘛甸子地方日有一查路俄兵因飲酒過多臥鐵軌上被火車軋爲兩段並無人知曉事後又經過驗往火車數次亦均無人瞥見及第二次路者經過時始將屍身運開交俄醫檢前驗俄醫云係醉後無力被車所軋云

花界消息

▲小艷春差强人意

友人四不相新結織永樂部妓女艷春邀余鑑邊余以該妓玲瓏嬌小頗能解頤是以同往茶敘至示時兒車回寓寄語小艷苦海汪洋好自爲之前途正未艾也

▲聞木樨香乎

余昨從友人殖邊於舊三街全盛部友所結識者爲桂珠校書年逾笄瀛姿容秀麗舉止安詳秉性誠篤毫無青樓習尚確有大家風範其談吐之豪爽應酬之周到尤爲他妓所不及獵艷同志盍往覘之

●疑事嫦娥謫降來

永華月娥櫻桃口楊柳腰二九年華姿容留秀久爲有目者所共賞其唱口以京調爲最經自弄絲絃與歌聲相應合感響遏行雲感動人心志知京調者無不擊節稱讚又之昨友人金刀邀往殖邊聆音之餘與吾反唱喝私語不復可辨惟見其身段苗條舉止端莊應酬一料不卽不離尤爲擅長吾反爲商界鉅子而與花中頗楚相友意者其各無遺恨矣

▲掩耳盜鈴

如意班劉玉福原係天津土娼因在津拉客違章被警局驅逐出境不得已而於去年來奉投入青蓮書館一般好色之徒喜其淫賤如蟻附羶故該妓生涯漸見起色不料慾火益熾以客人之弱體不足以飽其所慾復姘識流氓王某租賃迎春樓後院小樓一所備作宣戰之場以致穢聲達於戶外因之門前冷落現託某々張幟之如意以避浮言復爲客人所聞知于是無容足之地擬與姘夫王某[illegible]

告白　西門面便是　九日開市至八月初二日間開大發賣

第一樓　桂茶園

1093 53

本館啓事

遼陽分館經理人王郁亭業經本館辭退歸張耀武接手經理由陽曆七月一號起所有閱報諸君惠給報費凡係七月一號以前者仍歸王郁亭收納而七月一號以後者歸張耀武逕行索取不與王郁亭干涉矣特此謹佈 盛京時報館啓

土用干後に

改正裝飾 本樟腦裝璜之体裁大加改良凡大中小三種外面悉有金色飾檐花樣突出內面刻有藤澤樟腦字樣仿如節之棋子狀

改正定價 本樟腦小者一錢五厘中路者七錢大者一角二分其棋子形者小罐一角大罐五角

愼防僞品 敝店同係自行售賣向無直接由本店發出物品向外出售各事乃有僞造本品以相混賣者尚望諸君注意

消毒防臭劑

デジン

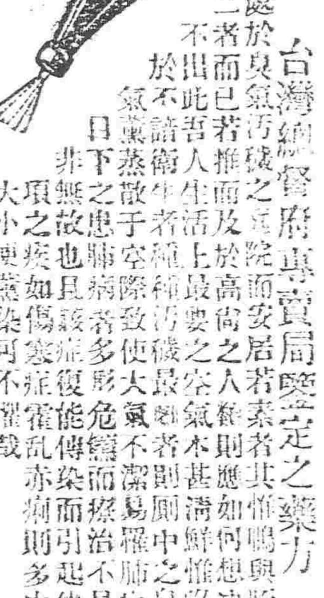

台灣總督府專賣局鑒定之藥方

處於臭氣汚穢之區院而安居若素者其惟鴨與豚二者而已若推而及於高尚之人類則應如何想決不出此吾人生活上最要之空氣本甚淸鮮惟陷於不諸衛生者種種汚穢最易者則厠中之臭氣薰蒸散于空際致使大氣不潔易罹肺症日下之患肺病者多形危篤而療治不易非無故也且疫症復能傳染而引起他項之疾如傷寒症霍亂赤痢則多出大小便薰染可不懼哉尚祈購者諸君認明後藤字號庶不致悞免爲僞藥所欺也

製造元 後藤商店

顧問 元兵庫縣技師 從五位勳七等 葉若雄次

神戸市八雲通四ノ一 電話長三宮五三六

商標 登錄

大律師李雯興業奉已在高等審判廳登錄往所在鼓樓北三道灣胡同電話三百三十七號如有委托事件可向該所接洽可也

俄商秋林洋行

爾者本行由哈爾濱分設在奉天鼓樓北大街路東所有貨物均可照原價今特由本國運到各種 頂上毛呢 嗶吱 青口絨 色印花布 合斜子布 頂上香潰 白蘭地 眞正美人牙紛 羅過香皂 五金鐵器 紙煙 花素茶呼杯盤 皮 應用物品無一不備新到 ……

仰祈中外紳商顧備者一切價目無不格外克已恐未週知特此告佈

中國電話二百九十二號

紡紗廠

商標

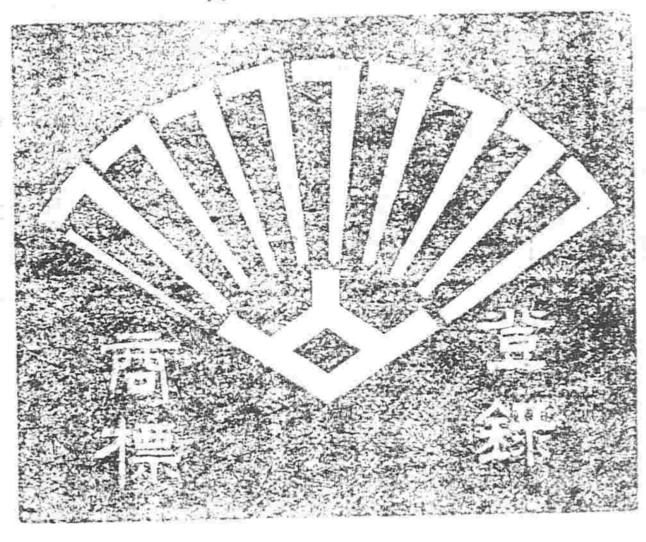

扇面票 右六十支

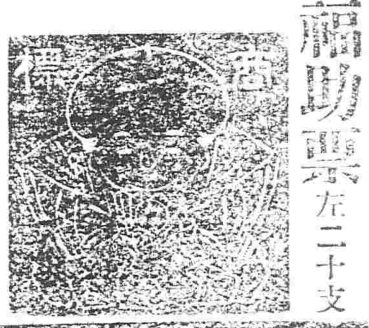

福助票 左二十支

舟美人 右十六支 左二十支

大日本大阪市

福島機器紡紗公司

本公司製造綿紗揀選原料實心督造最爲中華人士所愛用運至數額頗鉅色澤優美系質堅緻系條整順加重加長價格低廉是以久已博中華各界之賞稱銷路年一年擴張請賜永遠惠顧不勝切禱之至謹佈

華年新金銀樓

本號開設奉天城內銅行西銀行胡同座北向南樓房門面五間開張有年物美價廉久蒙各界諸君惠顧今本樓特由各省聘請優等名師研究五時式花卉各種首飾盃盤器皿精巧無不專造足色赤金代貨手鐲表練子各色手留子民活一概俱全保管足工資格外克已舊飾回換不拆不扣童叟婦女無欺諸君賜顧者請認本樓金字牌匾無悞

中國電話六百二十三號

本樓謹啓

小孩服司各脫日見肥壯

女人有孕服之不但能補本身之力且能補及未生之嬰孩迨既生尤能使產母之乳力加厚而多大有使嬰孩食之不盡之勢如是安得不日見肥壯乎

倘君之晳嗣爲世之强有力者辦事勇往卓然毅然則閣下對之必將掀髯而笑以爲克家有令子也而飲水思源君須牢記其強壯之故由於平日服司各脫之功

小孩食品最妙爲司各脫

司各脫乳白鱉魚肝油係製於三十八年前現因名譽日隆假冒日夥故奉勸賜顧諸君切須記明眞正司各脫油有漁父負魚商標爲記封面無此牌者即係假冒切勿購入

各處藥房俱有寄售

商標 （七）

司各脫乳白鱉魚肝油能使小孩肥壯

奉天經理處 德亨洋行

正隆銀行

本行除照一般銀行例辦理一切外尙注重各項事宜如左

一凡有辦理存欵務以親切叮嚀爲宗旨

一所貸及匯兌事宜務主簡捷以餉顧主

一放款將各種公債票爲抵押者息率格外從廉

一凡種公債票照市價從優交易

一兌換金銀小洋事宜照市價格外公道以廣招徠

中日合辦

總辦 安田善三郎

大連大山通 電話長六八一番

旅順龍江町 同分行 電話長一一五番

營口元神街 同分行 電話長二一二番

奉天小西關 同分行 電話長二五二番

長春東斜街 同分行 電話長六一〇番

淸快丸

當言人身之康健能作非常之事業成敵國之富翁

常服淸快丸體弱者即强血衰者即壯雖然無病人常備淸快丸除不慮之病心神爽快異常體健身康誠是長壽至寶之靈藥也特聲明主治効能

中暑中寒時疫霍亂惡心嘔吐肚腹疼痛目眩昏倒精神鬱結船車暈眩酒醉昏迷等諸症

本舖 日本大阪市 高橋盛大堂

定價 小包六分 中包一角二分 大包三角 小盒六角 大盒一元二角

山口運輸公司

敬啟者本公鐵路省神戸設立歷經有年備代客商轉運貨物糧石繼後北痛令司振興敝公司特於大連開設門面以及各站均有支店祇因牛家屯站櫃頗於街內遙遠以致諸君辦事往返不便是此今在營口老爺閣街重新設立門面至於各城運送貨物上下均甚順妥遠近皆可易辦如蒙賜顧請爲面議

支店出張所在地（長春、公主嶺、四平街、開原、鐵嶺、奉天、遼陽、牛家屯、西營口、旅順、）設

大連市監部通

左開各支店設在專用鐵路枝條 長春 公主嶺 四平街 開原

月經之障害

月經閉止 月經不順 月經過多 月經困難 之療法

月經者雖關爲身體精神發達滿足之女子因其人種氣候生活法以及遭遇之情事等不同總有幾許之差異茲就中國之女子而言平均在十四歲八個月其月經初潮而當此年齡之前後者不來潮亦有不得不謂其有何障礙者彼無月經之女子雖年齡達三十以至二十五而猶不來潮者即因其無子宮及卵巢之故縱或有之恐其形亦非完具特如是者甚少大概因

月經閉止之疾患而無月經者爲多此疾患治愈則月經自潮惟已至相當之年齡而尙無月經之女子繼續婚而亦不姙致使雖得之良緣因之以失一生不幸孰愈于此當此際勿稍遲疑須急速治療爲要月經通常每隔二十八日至爲宜但遲早一二日亦不得謂之爲疾患若本月經二十八日來潮而下月經二十日再下月或經四十日而猶不來是謂月不順乃爲一種之疾病也

月經期間之長短各人不同大抵二三日以至四五日者有之或有二一日亦無妨礙但在每月經期有一定之日限者或三日或五日若有差違不得不謂爲月經不順也

月經量亦因人而有多寡大概自立方仙迷至二百立方仙迷之間爲適宜若超過之即爲月經過多惟月經之量自己雖揣測其多少雖罹斯患而往往不知然若初時即來多量之月經而日于數日之內其量多少無定似將止而俄然又來因之喚貧血且于身體生種種之障害時則亦得窺測八九矣

月經困難爲月經障礙之一即月經時大概于女子之內股腰及內股感劇小便旺盛嘔吐强劇等是固可謂月經困難矣而然雖如此尙不得謂之爲疾病如當月經時全身違和殊甚頭疼起一種牽引之感覺腰痛尿意頻數稍帶鬱憂狀又往往任之不急治療迨後難延醫診治已成難治之重疾是誠可遺憾者也以上所述之無月經月經不順月經過多月經困難等之種種障礙無論若何治療要以身體安靜爲第一操作僅可于室內掃除而已若嫉妬憤怒悲哀之一切感動精神之事特與其良人有關係宜注意而避忌之食物則忌酸辛類及酒類之刺戟物殊以能滋養而易消化者爲最宜其須內服藥于治療上更爲緊要對月經障害可與通經劑其他各種之婦人藥雖皆盛然其奏效頗不確故對此等之月經障害終以中將湯爲最有特効敢斷言也

中將湯定價四天份大洋四角五分一禮拜大洋七角五分兩禮拜大洋一元四角四禮拜兩元五中將湯中國奉天井上誠昌洋行大連日本資藥會社經理此外各地大藥房均有寄售請就近購取是感

敬送婦人衛生參考書

有用諸君請以郵片書明居所姓名、封在信內郵費二分、投遞上記大連浪速町日本資藥會社、即可由郵寄上、不取分文、此書關乎婦人病一切症候原因及治療諸法、記載詳明、凡有室家者、不可不讀、